

Journal Antidote



LA VIE DE VOTRE HÔPITAL

Édito

Une situation complexe et délicate, que nous vivons tous actuellement, aussi bien au Centre Hospitalier Henri Mondor que dans la Direction commune ou le GHT Cantal, ne me permet pas d'écrire de manière plus structurée dans « la lettre d'info » ou « Antidote ».

Cette complexité nous retarde et pénalise notre réactivité, mais je reviendrai vers vous prochainement pour évoquer les projets sur lesquels nous travaillons malgré tout.

Et cette pensée en lien avec notre actualité, "la vie ce n'est pas attendre que les orages passent en se mettant à l'abri ; c'est d'apprendre à danser sous la pluie." Sénèque.

Dans ce journal,



CHM AURILLAC, une médecine humaine, de qualité, de proximité accessible en permanence à tous un collectif de professionnels et un plateau technique performants au service de votre santé.

ACTUALITÉ

Élections CMG Page 4
Forum des métiers
Colôn Tour Page 5
Formation OPH

NOUVEAUX MÉDECINS

D^r DAUPHIN, D^r LOTFI - Cardiologie Page 6
D^r WEYDENMEYER - Unité d'Allergologie Page 7

ZOOM SUR

Gastroentérologie, Intervention innovante Page 8-9

LA VIE DE L'ÉTABLISSEMENT

Audit Qualité Page 10-11

LA VIE DE L'ÉTABLISSEMENT

Congrès l'Encéphale Page 12
7^{ème} Journée de l'Association Croix-Marine Page 13

LA VIE DES SERVICES

Un atelier d'arthérapie, c'est quoi ? Page 14
Olympiades à la MAS
Noël en pédopsychiatrie Page 15
Concert Voix d'hommes

ÉVÈNEMENTS Naissances, mariages, PACS

LA VIE DE L'ÉTABLISSEMENT

l'Identité Nationale de Santé (INS) Page 16



EN LIGNE
www.ch-aurillac.fr

UNE INFO ? UN AVIS ?
PARTICIPEZ !
communication@ch-aurillac.fr
04 71 46 46 60

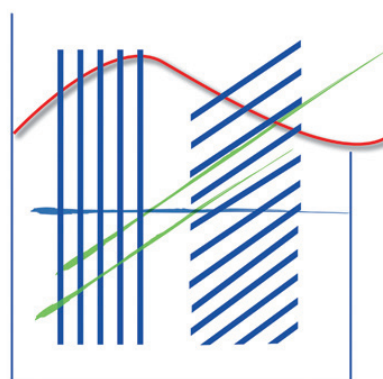

MENTIONS LEGALES

Directeur de publication & rédaction
Pascal TARRISSON
Comité de rédaction
Équipe de Direction
Service communication du Centre Hospitalier
Secrétariat de rédaction
Mise en page & photographies
Service communication du Centre Hospitalier
Imprimerie Decombat
Dépôt légal
Numéro ISSN 1268-2012
Tirage :
668 exemplaires



*D' KUENTZ,
PCME CHHM Aurillac, PCMG*

*D' SOUYRI,
Vice-Présidente CMG*



Élection Commission Médicale de Groupement (CMG)

Élection du 14 décembre 2021

La Commission Médicale de Groupement du GHT Cantal s'est réunie, pour la première fois le 17 décembre 2021.

À cette occasion, ont été élus, à l'unanimité (soit 16 voix sur 16), le Président de la CMG, Docteur Mathieu KUENTZ PCME au Centre Hospitalier d'Aurillac, ainsi que la vice-Présidente Docteur Christelle SOUYRI, Vice PCME sur le Centre Hospitalier de Saint-Flour.

Ils ont remercié l'ensemble des votants de la confiance accordée pour ce mandat, d'une durée de quatre ans.

La CMG se réunira au minimum quatre fois par an, pour élaborer la stratégie médicale et le projet médical partagé du groupement.

Elle participera à leur mise en oeuvre. Elle contribuera également à l'élaboration de la politique territoriale d'amélioration continue de la qualité, de la sécurité et de la pertinence des soins, ainsi que des conditions d'accueil et de prise en charge des usagers.

Forum des métiers

Cette année encore, le Centre Hospitalier va participer au Forum des métiers.

Ce Forum des Métiers et des Formations Cantal organisé par la CCI du Cantal, l'Education Nationale et le CIO aura lieu cette année le 17 mars 2022 de 10 h à 19 h au Prisme à Aurillac.

Agents hospitaliers, inscrivez-vous !

Tous les agents du CHHM sont conviés à participer pour présenter leurs métiers. Pour s'inscrire, après accord de l'encadrement, contacter le service communication au Poste 30030 ou par mail : communication@ch-aurillac.fr

Plus de 150 stands d'entreprises et d'organismes de formations seront à la disposition des jeunes pour découvrir un métier et les formations qui permettent d'y accéder. Collégiens, lycéens, étudiants mais aussi leurs parents pourront découvrir de nombreuses démonstrations de métiers, dialoguer et échanger avec des professionnels ou des responsables de formation, sur chacun des stands présents sur le Forum.

Ce Forum a comme axe principal, la découverte et la démonstration des métiers avec la présentation des formations qui permettent d'y accéder. Cet événement est un des rares forums régionaux labellisé «Mondial des Métiers».

Plus de 400 formations présentées et une cinquantaine de métiers avec de nombreuses démonstrations.

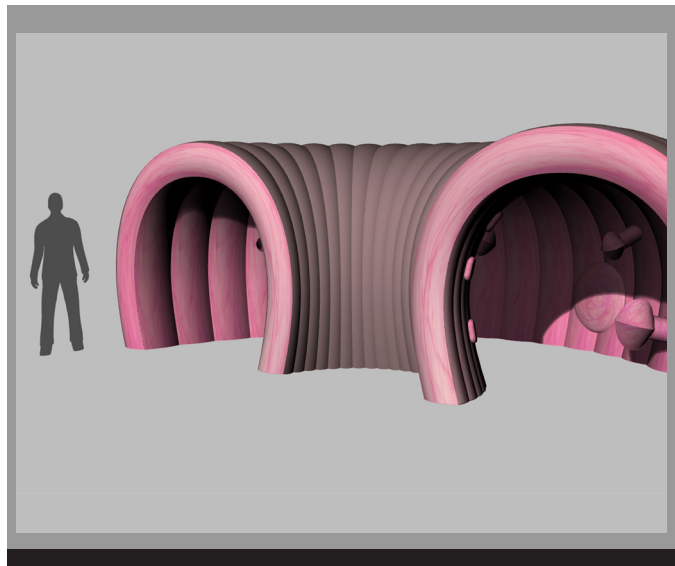

18 mars 2022 devant l'EMC

Colôn Tour

L'objectif : voyager à l'intérieur du côlon géant et comprendre comment évoluent les différentes lésions. Au travers de ce cheminement, des informations pédagogiques seront délivrées. Il s'agit d'informer les visiteurs sur l'intérêt du dépistage du cancer colorectal et de la coloscopie.

Si le cancer colorectal est l'un des cancers les plus fréquents, responsable d'une mortalité élevée, il est aussi paradoxalement un des cancers pour lesquels il est possible

d'agir facilement. Il peut être guéri dans 9 cas sur 10 lorsqu'il est diagnostiqué tôt.

Seul le dépistage du cancer du côlon permet d'identifier la maladie à un stade très précoce de son développement et de détecter des polypes, avant qu'ils n'évoluent en cancer. Avec une participation tous les 2 ans de 50 à 60% de la population cible (50-74ans), on peut espérer une diminution de 15 à 20% de la mortalité par cancer colorectal.

La ligue contre le cancer propose à l'hôpital, le 18 mars 2022, Esplanade de l'Espace Médico-Chirurgical, un côlon géant : une structure gonflable d'une longueur de 12 mètres représentant l'intérieur du côlon.

Des médecins du CHHM Aurillac seront là pour informer de manière ludique, pédagogique et sensibiliser le plus grand nombre sur l'importance des examens de dépistage du cancer du côlon.

FORMATION : Décollement de la rétine

Décollement de la rétine

D^r LAGRIB,
Assistant partagé
en ophtalmologie au CHHM



Une formation sur les principes chirurgicaux en chirurgie rétinienne a été organisée pour les professionnels de santé du Centre Hospitalier d'Aurillac.

Le D^r LAGRIB, assistant partagé avec le CHU de Clermont-Ferrand depuis début novembre 2021 a fait ainsi bénéficier de son expérience les professionnels présents. Il a pu faire un rappel sur la chirurgie de la cataracte et présenter la nouvelle activité développée sur le CH d'Aurillac : la chirurgie de la rétine.

Les professionnels ont été très attentifs et l'échange qui a suivi la présentation, particulièrement technique et prometteur.

Le bénéfice de cette formation est un des privilèges qu'apportent les nombreuses collaborations que le CHHM d'Aurillac met en place, avec le CHU de Clermont-Ferrand ici mais, également au niveau du Groupe Hospitalier de Territoire Cantal.

L'équipe d'ophtalmologie se compose du
P^r CHIAMBARETTA, du
D^r FRANCESCHINO, D^r FARDEHEB,
D^r LAGRIB et D^r DENDEN.

Cardiologie

Les D^{rs} Dauphin et Lotfi ont rejoint l'équipe de Cardiologie

**> D^r DAUPHIN
CARDIOLOGUE.**

Quel est votre parcours ?

Je suis originaire de la région. J'ai de la famille dans le Nord cantal. J'ai débuté mes études à Clermont-Ferrand puis j'ai effectué mon internat et mon assistantat à Lyon. J'ai d'ailleurs pratiqué aux Hospices Civils de Lyon - La croix rousse Centre Hospitalier Universitaire, en cardiologie pendant 20 ans dont 12 ans, de 2007 à 2019, au Laboratoire, en tant que l'un des responsables d'hémodynamique cardiaque.

Pourquoi avoir choisi le Centre Hospitalier d'Aurillac ?

Après toutes ces années, j'ai eu envie de revenir dans ma région d'origine.

Je me suis mis en dispo et j'ai effectué des remplacements. C'est ainsi que j'ai rejoint les équipes de cardiologie de l'hôpital d'Aurillac.

Cette équipe est adorable et je

voyais le potentiel que m'offrait ce service, notamment au niveau des équipements avec l'installation récente d'une salle de coronarographie de dernière génération.

Il est important de souligner que le service de cardiologie et de coronarographie du CHHM d'Aurillac offre tout le panel de prise en soins indispensable aux patients. Il n'est plus nécessaire de se déplacer dans d'autres établissements de santé. C'est ici, à Aurillac, qu'on peut se faire soigner et cette proximité est fondamentale dans le processus de guérison des patients.

Quels sont vos projets ?

Actuellement, j'interviens dans la vie du service, en soins intensifs, en coronarographie, en consultations et aussi dans le cadre de la cardiologie en ambulatoire qui

s'est mise en place récemment.

Je souhaiterais développer les consultations avancées, notamment au Centre hospitalier de Mauriac. Je dois y débiter des consultations en mars prochain.

De même, j'ai gardé des contacts, notamment à Lyon, et je voudrais mailler les réseaux de la cardiologie interventionnelle et structurale mais aussi vers la médecine de ville, en développant, par exemple, les solutions digitales. Je ne fais qu'arriver mais les projets de manquent pas !



L'équipe dans la salle de Coronarographie



*De gauche à droite,
D^r LOTFI, D^r DAUPHIN*

**> D^r LOTFI
CARDIOLOGUE.**

Quel est votre parcours ?

Externe à Lyon, puis interne à Nancy, j'ai fait mon assistantat à Paris, puis j'ai exercé à Annecy pendant 2 ans. Durant mon parcours, j'ai également bénéficié d'une formation en coronarographie.

À Annecy, j'ai eu le privilège de rencontrer le D^r Loïc BELLE auprès de qui j'ai travaillé en cardiologie interventionnelle et coronarographie.

Pourquoi Aurillac ?

C'est le D^r BELLE qui m'a dit qu'un poste se libérait à Aurillac.

J'ai postulé et je ne regrette pas mon choix car c'est une bonne équipe et j'aime les petites villes, le cadre de vie et la proximité.

Allergologie

Le Dr Weydenmeyer rejoint l'Unité transversale

**> D^r WEYDENMEYER,
ALLERGOLOGUE**

Quel est votre parcours ?

J'ai effectué mon internat et exercé en médecine générale, au Puy en Velay mais aussi, sur l'île de la Réunion et en Polynésie. Depuis 2004, je suis médecin urgentiste aux Centres hospitaliers d'Aurillac et de Mauriac.

Pourquoi l'allergologie ?

J'avais, en 2004, effectué ma thèse en allergologie sur le thème des chocs anaphylactiques liés aux piqûres des hyménoptères. Je suis donc sensibilisé à ce thème depuis longtemps. Aux urgences, le suivi des patients après un choc anaphylactique m'a toujours intéressé.

J'ai donc décidé de me former pendant 2 ans, notamment

auprès de Mme le Dr BOUHANNA qui fait des consultations d'allergologie depuis 2017. J'ai obtenu ma capacité en allergologie adulte et pédiatrique.

En quoi consiste une consultation en allergologie ?

Nous prenons en charge les allergies courantes pneumallergènes (acariens, pollens de graminées), les allergies alimentaires, médicamenteuses et les réactions après une piqûre d'hyménoptère.

La première démarche est de prouver l'allergie, en faisant, dans un premier temps, des tests cutanés et sanguins.

Dans un second temps, des tests de provocation peuvent, dans certaines situations,

être proposés.

Une désensibilisation ou une induction de tolérance est envisageable pour un certain nombre de patients.

Par la suite, si la prise en charge consiste en un traitement en immunothérapie, nous le mettons en place.

Si une désensibilisation est envisageable, nous travaillons en collaboration avec les pneumologues et allergologues pédiatriques, le Dr Egron et Dr Michaud du CHU de Clermont Ferrand qui réalisent des consultations avancées à Aurillac, une fois tous les trois mois.

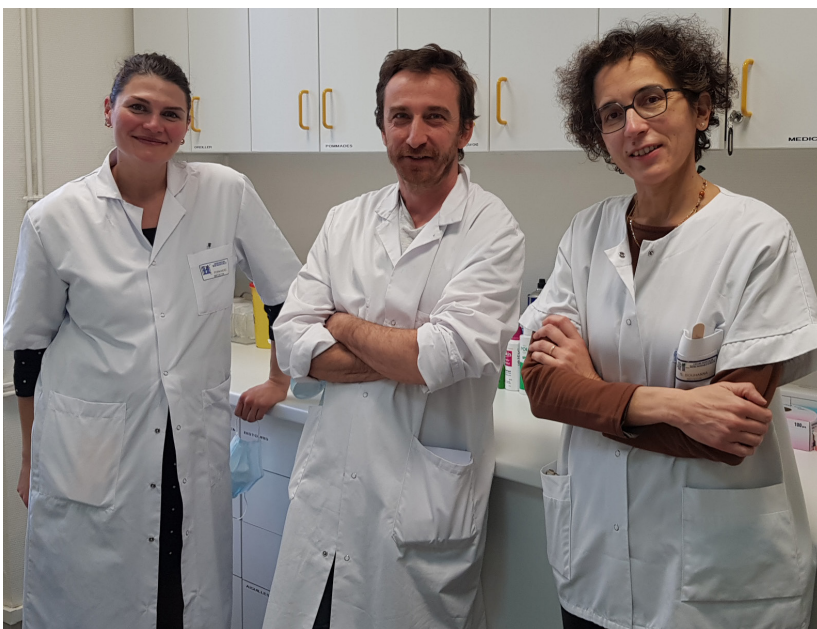

*De gauche à droite,
D^r FERNANDEZ, D^r WEYDENMEYER,
D^r BOUHANNA*



PRATICIENS EN ALLERGOLOGIE AU CENTRE HOSPITALIER AURILLAC

Secrétariat O.R. L :
04 71 46 56 79

D^r BOUHANNA
O.R.L
Chirurgie cervico-faciale
Allergologue

Secrétariat Dermatologie :
04 71 46 56 49

D^r FERNANDEZ
Responsable de l'unité
de Dermatologie

D^r WEYDENMEYER
Allergologue



Intervention innovante

Drainage transgastrique de la vésicule biliaire sous échoendoscopie

Le D^r PASTAUD nous explique son intervention :

Il s'agit d'un patient de 90 ans avec des troubles cognitifs et nombreuses comorbidités, hospitalisé pour un tableau de cholécystite aiguë lithiasique (infection de la vésicule biliaire à cause de calculs). Le traitement de référence de cette pathologie fréquente est une opération chirurgicale : la cholécystectomie.

Etant donné la fragilité du patient, la chirurgie a été refusée car jugée trop à risque.

Deux alternatives dans ce cas-là :

- Soit un drainage externe par voie radiologique. Mais cette technique présente comme désavantage la nécessité un drain externe sortant par la peau et donc source de complications et d'inconfort pour le patient.
- Soit un drainage par voie endoscopique. C'est une technique dévelop-

pée récemment grâce à l'avènement des prothèses d'apposition luminale (type AXIOS). Cette prothèse se pose sous contrôle endoscopique et écho-endoscopique. Elle a pour avantage de se réaliser que par voie « interne ».

C'est la deuxième technique qui a été retenu pour le patient. C'est la première fois que nous réalisons ce geste au CH d'Aurillac. En revanche nous avons déjà l'expérience des prothèses d'apposition luminale dans des indications plus « classiques » (drainage de collection pancréatique, drainage biliaire).

Le geste s'est bien déroulé (20 minutes) et le patient est également en cours de surveillance dans le service.

Gastroentérologie

Le Dr PASTAUD et son équipe ont réalisé une intervention délicate, inédite : un drainage transgastrique de la vésicule biliaire sous échoendoscopie.

Depuis 2021, l'équipe du service d'hépatogastro-entérologie du Centre Hospitalier Henri Mondor d'Aurillac se compose de trois gastro-entérologues à plein temps :

- Dr PASTAUD,
Chef de service,
- Dr CHARTRAIN,
- Dr DUVAL.

En plus du service d'hospitalisation complète de 17 lits, nous développons une activité ambulatoire : Consultations, échographies ab-

dominales, endoscopies diagnostiques (gastroscopie + coloscopie) et interventionnelles (écho-endoscopie diagnostique et thérapeutique, drainage biliaire : sphinctérotomies endoscopiques, ablations de calculs, poses de prothèses) etc. Depuis l'ouverture du plateau technique, notre équipe propose de nouvelles techniques qui n'ont jamais été réalisées au CHHM, ce qui offre aux patients une offre de soins performante, de proximité et évite les trajets vers le CHU de Clermont-Ferrand par exemple.

Trois de nos infirmières se sont formées pour obtenir des diplômes universitaires en endoscopie.

Notre priorité est de proposer aux patients des délais de rendez-vous et d'examen raisonnables en fonction de l'indication.

Un gastro-entérologue est joignable via le standard de l'hôpital 24H/24, 7J/7.



Endoscopie



Dr PASTAUD, Dr CHARTRAIN

Audit Qualité

Activité de Prélèvement d'organe et de tissus par l'Agence de Biomédecine

L'Agence de la biomédecine a pour mission de promouvoir la qualité et la sécurité sanitaire pour les activités relevant de sa compétence. Elle pilote depuis 2005 la certification des coordinations hospitalières de prélèvements d'organes et tissus.

En 2017, l'Agence de la biomédecine a souhaité renforcer la promotion de la qualité et de la sécurité sanitaire dans le domaine du prélèvement mais également de la greffe, en intégrant la réalisation d'audits dans le rôle d'appui des services de régulation et d'appui auprès des coordinations hospitalières, afin de poursuivre la structuration des coordinations hospitalières et d'accentuer la mise en œuvre de la démarche qualité – gestion des risques du processus de recensement et prélèvement d'organes – tissus par l'ensemble des établissements de santé autorisés, démarche stipulée dans les règles de bonnes pratique.

Le positionnement des établissements de santé sur les 14 thématiques évaluées lors de l'audit est analysé. Chaque critère du manuel d'auto-évaluation est coté par les auditeurs selon que le critère est totalement satisfait, en partie satisfait ou non satisfait.

Afin d'inciter à la mise en place d'actions, les auditeurs formulent des recommandations, graduées en :

- Action d'amélioration ;
- Recommandation ;
- Recommandation majeure

Un lien est établi avec la Haute Autorité de Santé pour un ajout de la thématique du don d'organes et de tissus à visée thérapeutique au périmètre des visites de certification des établissements autorisés au prélèvement multi-organes et/ou de tissus lors de la certification HAS des établissements de santé.

Un travail conséquent de l'équipe des IDE coordinatrices a permis de réviser et formaliser toutes les procédures et prises en charge d'un patient en état de mort encéphalique en vue d'un prélèvement d'organes et de tissus.

Actuellement, le rapport d'audit est en phase contradictoire de la part du CH.

L'AUDIT SUR LE CENTRE HOSPITALIER A EU LIEU LES 21 ET 22 SEPTEMBRE 2021.

à noter

Points positifs

Les actions de communication envers les personnels de santé et le grand public, ainsi que les 8 indicateurs évalués concernant le diagnostic de l'état de mort encéphalique font parties des principaux points positifs soulignés lors de l'audit.

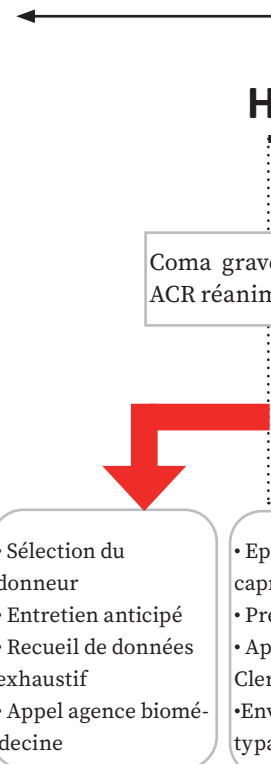

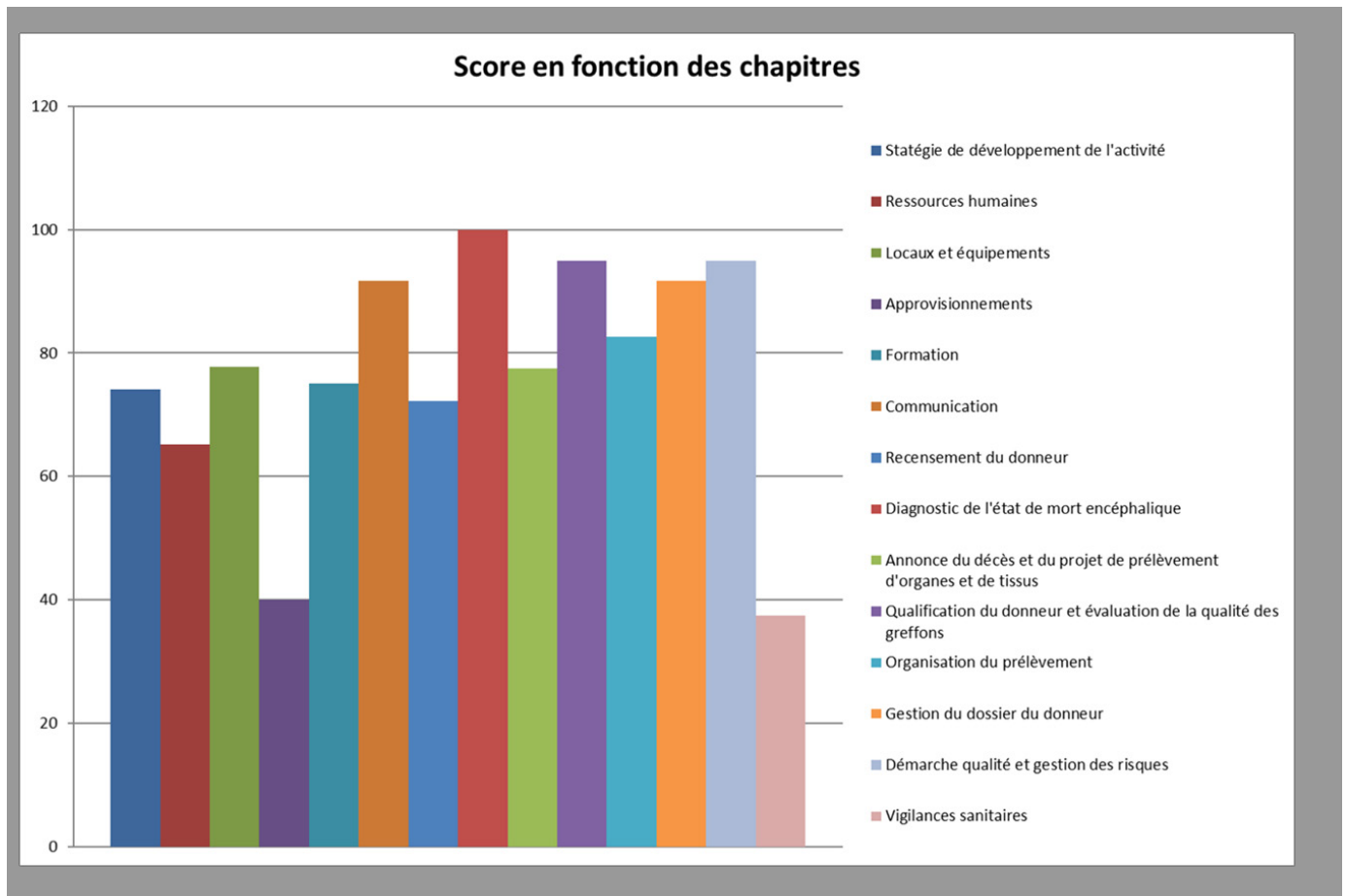

PEC du patient en EME = URGENCE

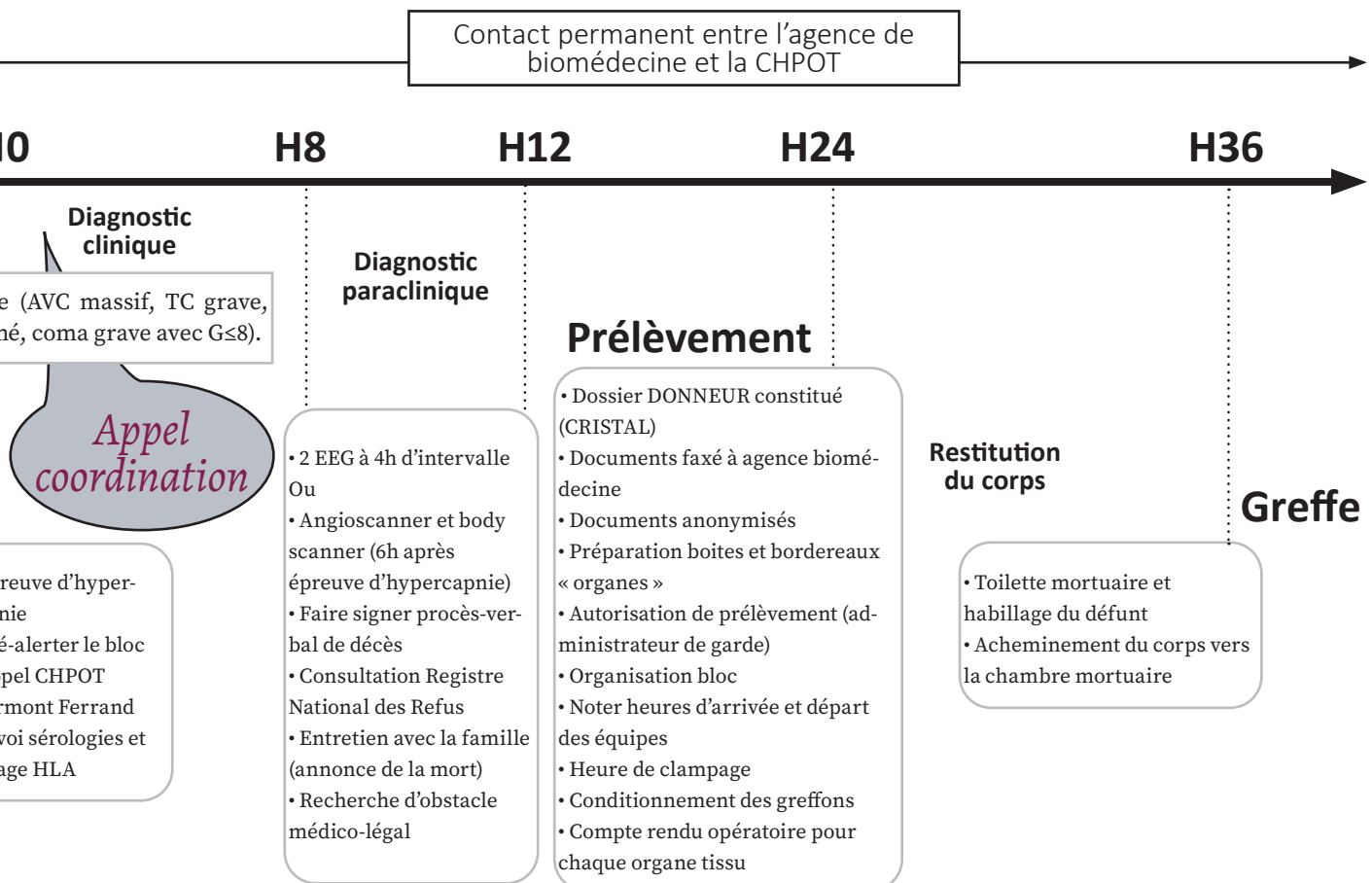

Congrès l'Encéphale

RECRUTEMENT de médecins Psychiatres et pédo-psychiatres :
le Centre Hospitalier présent au Congrès de psychiatrie
l'Encéphale – Centre des congrès – Paris

Dans l'objectif de proposer une offre de soins optimale à ses patients de Psychiatrie et pédo-psychiatrie, des personnels du CHHM Aurillac sont allés représenter l'hôpital au Congrès de Psychiatrie l'Encéphale, à Paris, du 19 au 21/01/2022, sur un stand, afin de proposer aux médecins psychiatres congressistes de venir rejoindre les équipes de psychiatrie à Aurillac.

En effet, le D^r MALAFOSSE, Chef de Pôle PSY 1, à l'origine de cette initiative, est accompagné de M. RIGAL, Cadre supérieur en Psychiatrie, M^{me} DAPON, Secrétaire en Psychiatrie et M^{me} BOUDOU, Chargée de communication.

DISPONIBLE SUR | <https://www.encephale.com/Congres/Congres-de-l-Encephale-2022>

“DES SUPPORTS ONT ÉTÉ RÉALISÉS PAR LE SERVICE COMMUNICATION POUR VALORISER L'HÔPITAL. ILS POURRONT ÊTRE RÉUTILISÉS POUR D'AUTRES ÉVÈNEMENTS.”

FINANCEMENT PARTICIPATIF : LA MAIRIE, LA CABA ET LE CONSEIL DÉPARTEMENTAL ONT PARTICIPÉ, EN PARTIE, AU FINANCEMENT DE CETTE ACTION

2000 PARTICIPANTS EN MOYENNE, SUR 3 JOURS À PARIS - PALAIS DES CONGRÈS

“LORS DU PASSAGE DES CONGRESSISTES SUR LE STAND, DES CONTACTS ONT ÉTÉ PRIS”



M. RIGAL, Cadre supérieur, M^{me} DAPON, Secrétaire,
D^r MALAFOSSE, Chef de service,
D^r KARBOUA, D^r ZHEKOVA

7^{ème} Journée d'étude de la Croix-marine

31 mars - Centre des congrès

Risque suicidaire : de la Prévention à la Postvention

Le 31 mars, au Centre des Congrès, des professionnels vont échanger sur la prévention du risque suicidaire.

Le matin, 3 spécialistes en SUICIDOLOGIE délivreront des apports plus théoriques : d'abord autour de la prévention du suicide et des outils et dispositifs existants à destination des professionnels. Puis, un second temps, autour de la notion de Postvention.

L'après-midi se déroulera sous la forme d'ateliers et selon le principe du WORLD CAFE, avec l'objectif de recueillir et faire émerger :

- 1- les pratiques et les outils des professionnels en matière de prévention du suicide,
- 2- les difficultés auxquelles les profes-

sionnels font face par rapport au risque suicidaire, dans leurs institutions.

3- les attentes et/ou besoins vis-à-vis de la mise en place d'un réseau en prévention du suicide sur le département du Cantal.

Une synthèse, des constats et propositions sera ensuite présentée en PLENIERE pour clôturer et définir les suites à donner à cette journée.

PROGRAMME

07h45/08h30 : Accueil

08h30/09h15 :

Prise de parole des officiels dont M. TARRISSON Directeur CHHM et D^r KUENTZ, PCME CHHM.

09h15/10h00 : Présentation de la journée et de la Croix marine par le président le D^r MALAFOSSE, Chef de service PSY du CHHM Aurillac.

Présentation et mot du modérateur le P^r BROUSSE, (Clermont-Ferrand).

10h00/10h45 : P^r MASSOUBRE, (Saint-Etienne)

« **Prévention de la crise suicidaire** »

10h45/11h00 : Pause

11h00/11h45 : D^r GENESTE et M. HEROS, (Clermont-Ferrand) :

« **Postvention : quelle prise en soin après une tentative de suicide ?** »

11h45/12h15 : Synthèse de la plénière par le P^r BROUSSE

12h15/13h30 : Repas libre

13h30/14h00 : Accueil et répartition dans chaque atelier

14h00/15h30 : Atelier participatif de type world café autour de 3 questions sur la prévention du suicide.

15h30/15h45 : Pause

15h45/16h30 : Restitution des ateliers en plénière

16h30 : Clôture de la journée.

ENTRÉE GRATUITE

Clôture des inscriptions 21 mars 2022.

Inscrivez-vous, en scannant ce QR code :



<https://forms.office.com/r/uzR1KTnm17>

ILLUSTRATION RÉALISÉE PAR
Childéric VIGNAL



Un atelier d'Art Thérapie c'est quoi ?

Le temps de la création : « créer pour exister »

L'Art est un langage qui permet d'exprimer un vécu émotionnel parfois au-delà des mots : un langage du corps, de la forme, de l'invisible, de ce qui est voilé.

L'Art Thérapie favorise la création et offre un espace privilégié à la relation, contenant et sécurisant. Elle permet de nouvelles expérimentations avec la matière (émotionnelles, sensorielles...).

Elle contribue à un apaisement psychique et à mettre le corps en mouvement ; sans oublier le sentiment de réassurance et de valorisation qui donne un nouveau souffle à ces enfants.

Dans le cadre des Ateliers d'Art Thérapie, il a été proposé aux enfants en hospitalisation de jour sur l'unité ENVOL de réaliser leur « Arbre Imaginaire ». Ce projet s'est construit en différentes étapes et sur plusieurs mois en 2021.

- La 1^{ère} étape a été de leur demander de dessiner leur arbre imaginaire. Chacun a imaginé son arbre et posé sur une feuille de dessin leurs idées.

- Dans un deuxième temps, nous avons travaillé sur l'impression du dessin de l'arbre :

- travail de gravure sur un morceau de carton la matrice de leur arbre.

- étape de l'ancrage avec de la peinture pour imprimer leur arbre sur différents papiers de couleur.

Au terme de ces deux étapes, chaque enfant a pu former son cahier de création.

- La troisième étape a permis de donner vie, donner forme à leurs arbres en passant à la sculpture en plâtre. Ils ont d'abord réalisé la structure en bois et fil de fer pour ensuite la recouvrir de bandes de plâtre. Chaque enfant a alors exprimé sa singularité en ajoutant des détails personnels. Un temps fort où les enfants ont été surpris de leur travail et de leur possibilité de créer.

- La dernière étape : l'exposition de leurs créations « Les arbres imaginaires des enfants de l'Envol ». Ce temps a permis de mettre en lumière leurs réalisations et de mettre en forme d'une certaine manière le contenu d'un atelier d'Art Thérapie. Rendre visible l'invisible.

Patricia MIZERMONT
Educatrice Spécialisée Formée à l'Art Thérapie
Coralie MAURY Cadre socio-éducatif
Psychiatrie Infanto Juvénile

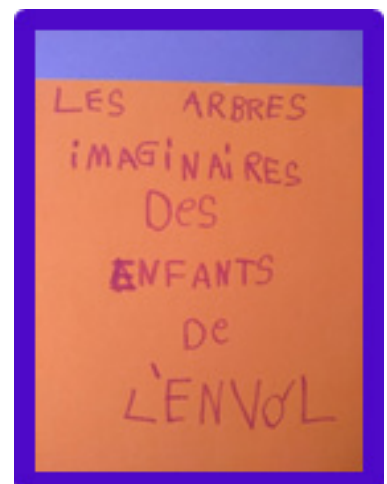

Olympiades MAS



Le 29 octobre 2021 a sonné l'aventure des olympiades de la MAS. 6 équipes se sont affrontées

dans des épreuves de tirs au but, de relais endiablés et de quizz musicaux.

Les murs de la MAS se sont emplis de solidarité, de cris de joie et de fierté jusqu'au 6 décembre, jour de la finale tant attendue. L'équipe vainqueur a brandi fièrement la coupe qui sera, on l'espère, remise en jeu l'année prochaine !

Noël en pédopsy

Noël en Psychiatrie Infanto Juvénile le 24/12/2021 sur l'Hôpital de jour.

Décorations faites avec les enfants et adolescents lors de l'atelier



« Art Créatif ».

Apéritif et Repas confectionnés la veille et le matin même, toujours par les enfants et adolescents accueillis, lors des ateliers « Cuisine ».

Voix d'hommes

Un Concert de chants polyphoniques par le groupe "Voix d'hommes" a été organisé à la Chapelle du CHHM d'Aurillac. Les profits de cet évènement à participation libre ont été reversés à la Fédération de cancérologie et à l'Unité de soins palliatifs.

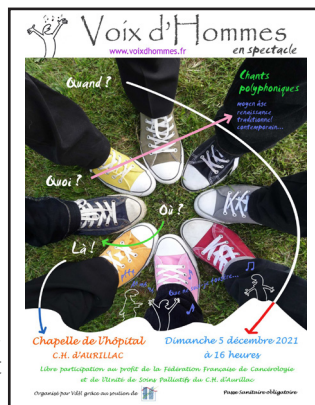

Naissances - Mariages - PACS

Naissances

Alice **CROUZOLS**, née le 26/06/2021 du Dr Audrey BIGOT, Praticien en Pharmacie. **Jeanne BONIS**, née le 27/07/2021 de BONIS Marc, Manip. en Imagerie médicale et de Dr Julie BIZOUERNE Praticien en Imagerie Médicale. **Léon FERNANDES**, né le 04/08/2021 de MAGNE Marie, infirmière en MEDECINE INTERNE. **Eva SEGARD**, née le 14/09/2021 du Dr Anne-Lise MAILLOT, Praticien en UHCD. **Charlie VIDAL**, née le 28/09/2021 de ARENDT Maëlliss, infirmière à C. BERNARD/PSY ADULTES et VIDAL Alexandre, infirmier à SIMON/PSY ADULTES. **Soan ROUCHEZ**, né le 29/09/2021 de MIZERMONT Aurélie, infirmière en CARDIOLOGIE. **Kylian CHASSANG-VITA**, né le 06/10/2021 de CHASSANG Nicolas, OP en Unité d'accueil. **Auguste LEBROU**, né le 20/10/2021, de Dr Paul Victor LEBROU, Praticien en UHCD. **Alma PRADAL-SAUVAGNAC**, née 30/10/2021

de **PINQUIER Anaïs**, infirmière en CARDIOLOGIE. **Alban LACOSTE CUEILHE**, né le 01/11/2021, de CUEILHE Charlotte, Infirmière en GERONTO PSYCHIATRIE et LACOSTE Louis, Aide-soignant, en MEDECINE POLYVALENTE. **Aaron CASSAN**, né le 05/11/2021 de LABORIE Marion, Manip. en Imagerie médicale. **Gustave BERTHON**, né le 09/11/2021, du Dr Agathe PANCHER, Praticien en Médecine d'Urgence. **Léo CHAUSY**, né le 11/11/2021, de CROS Emilie, Aide-soignante en PNEUMOLOGIE. **Temeio TEIPOARII**, né le 13/11/2021, de TEIPOARII Elodie, infirmière en CHIRURGIE B. **Jules GALY**, né le 13/11/2021, de FORCELLINI Alicia, Manip. en Imagerie médicale. **Lise MONPEYSSSEN**, née le 23/11/2021 de CAMBON Mélissa, Infirmière en CORONAROGRAPHIE. **Lily VILANOVA**, née le 27/11/2021, du Dr Manon GUILLOUARD, Praticien en Rhumatologie et Dr Arnaud VILANOVA, Praticien en Médecine Polyvalente. **Clément JACQUES DIT ROUTIER**, né le 21/12/2021, de CHARLES Emilie, Sage-femme en OBSTETRIQUE. **Marius**

BRUNHES, né le 30/12/2021, de DUTHUEL Elodie, Aide-soignante en UNITE SOINS PALLIATIFS. **Tim BOUQUIER VIGNERON**, né le 06/01/2022, de VIGNERON Vanessa, IBODE au BLOC OPERATOIRE.

Mariages

Le 29/01/2021, mariage de Aminata SY, Aide-soignante à l'EHPAD épouse SY. Le 21/08/2021, mariage de Isabelle DEDENIS, Aide-soignante en dispo épouse CHEYVIALLE. Le 02/10/2021, mariage de Fabienne BADUEL, Infirmière au service de SANTE AU TRAVAIL, épouse BADUEL FABRE. Le 12/11/2021, mariage de Marie-Ange CROUZET, Cadre de santé en MEDECINE INTERNE, épouse HEBRARD.

PACS

Le 01/03/2021, PACS de Chloé CONTAMINE, Psychologue en PEDOPSYCHIATRIE.

Le 12/03/2021, PACS de Charlotte COUDRIER, Infirmière en DERMATOLOGIE. Le 07/09/2021, PACS de Charlotte CASTAN, infirmière en USLD. Le 07/09/2021, PACS de Kevin BARBET, OP2 en SECURITE DESINFECTATION INCENDIE. Le 12/10/2021, PACS de Jean-Jacques DELIGNE, OP2 ATELIERS. Le 12/11/2021, Fiona LEDOUBLE, Infirmière en CARDIOLOGIE. Le 15/11/2021, PACS de Jean-Yves CHANUT, ASHQ en PNEUMOLOGIE. Le 17/11/2021, PACS d'Elodie DUTHUEL, Aide-soignante en UNITE SOINS PALLIATIFS. Le 20/11/2021, PACS de Marc BONIS, Manip. RADIO UAU. Le 30/11/2021, PACS de Jade LEFEBVRE, Aide-soignante en UHR/ GERIATRIE. Le 15/12/2021, PACS de Marie-Claude MAZIERES, Sage-femme en OBSTETRIQUE. Le 30/12/2021, PACS de Manon GOMBERT, AEQ à la BLANCHISSERIE.



LE CENTRE HOSPITALIER
D'AURILLAC VOUS INFORME :
L'IDENTITÉ NATIONALE DE
SANTÉ (INS)

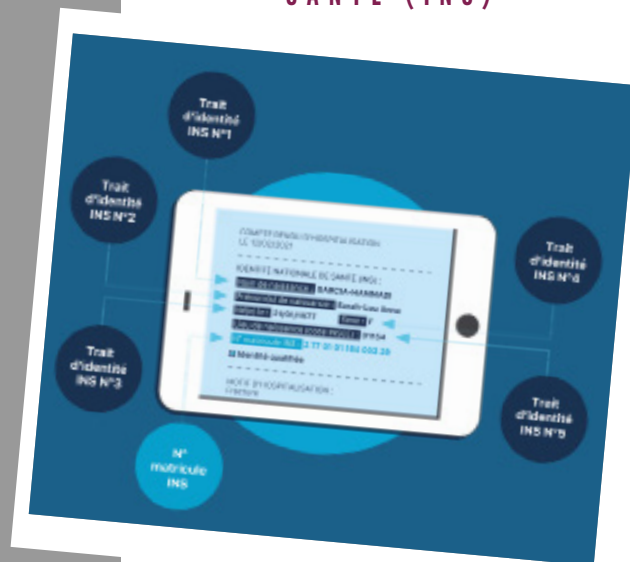

RÈGLEMENTAIRE
Depuis le 1^{er} janvier 2021,
toute donnée de santé doit être
référéncée avec l'INS.

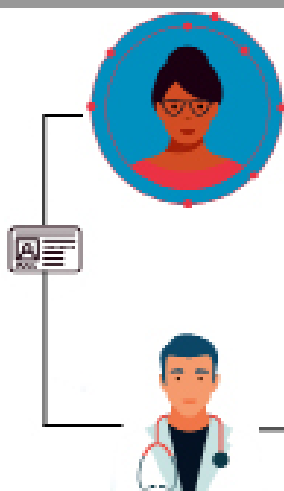
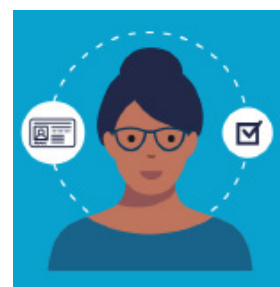

Présentez votre pièce d'identité !

IDENTITOVIGILANCE

Bien identifié(e), bien soigné(e) !

Pas de doute possible

L'INS est une identité de référence, partagée par tous les acteurs de santé, permettant un référencement fiable des données de santé. Elle comporte 5 traits et un matricule unique pour chaque patient (là où le numéro de sécurité sociale est généralement partagé entre plusieurs membres d'une famille).

L'INS permet d'améliorer la qualité et la sécurité des soins en limitant le risque de doublons (deux dossiers pour un même patient) et de collisions (deux patients dans le même dossier), pouvant parfois être à l'origine d'événements indésirables graves.

À VENIR ! À terme, des dispositifs plus modernes d'identification électronique permettront de valider plus simplement votre identité, par exemple au travers de la future application carte vitale (ApCV) et de France Connect, que vous soyez à distance ou physiquement présent.